



**ΕΥΡΩΠΑΪΚΗ ΟΔΗΓΙΑ 2012/18/ΕΕ  
ΤΟΥ ΕΥΡΩΠΑΪΚΟΥ ΚΟΙΝΟΒΟΥΛΙΟΥ ΓΙΑ ΤΗΝ ΑΝΤΙΜΕΤΩΠΙΣΗ ΚΙΝΔΥΝΩΝ ΜΕΓΑΛΩΝ ΑΤΥΧΗΜΑΤΩΝ  
ΣΧΕΤΙΖΟΜΕΝΩΝ ΜΕ ΕΠΙΚΙΝΔΥΝΕΣ ΟΥΣΙΕΣ  
ΚΑΝΟΝΙΣΜΟΙ 2015 - Κ.Δ.Π. 347/2015**

**ΠΛΗΡΟΦΟΡΙΕΣ ΓΙΑ ΤΟ ΚΟΙΝΟ**

**ΦΕΒΡΟΥΑΡΙΟΣ 2018**

## ΠΕΡΙΕΧΟΜΕΝΑ

1.	ΕΙΣΑΓΩΓΗ .....	3
2.	ΣΤΟΙΧΕΙΑ ΜΟΝΑΔΑΣ .....	3
2.1	ΣΤΟΙΧΕΙΑ ΠΡΟΣΩΠΟΥ ΓΙΑ ΣΧΕΤΙΚΕΣ ΠΛΗΡΟΦΟΡΙΕΣ.....	3
3.	ΥΠΑΓΩΓΗ ΜΟΝΑΔΑΣ ΣΤΙΣ ΚΑΝΟΝΙΣΤΙΚΕΣ Ή ΚΑΙ ΔΙΟΙΚΗΤΙΚΕΣ ΔΙΑΤΑΞΕΙΣ ΕΦΑΡΜΟΓΗΣ ΤΗΣ ΟΔΗΓΙΑΣ SEVESO .....	4
4.	ΔΡΑΣΤΗΡΙΟΤΗΤΕΣ ΜΟΝΑΔΑΣ .....	4
5.	ΠΛΗΡΟΦΟΡΙΕΣ ΣΧΕΤΙΚΑ ΜΕ ΤΙΣ ΕΠΙΚΙΝΔΥΝΕΣ ΟΥΣΙΕΣ ΠΟΥ ΑΠΟΘΗΚΕΥΟΝΤΑΙ ΚΑΙ ΔΙΑΚΙΝΟΥΝΤΑΙ ΣΤΗΝ ΜΟΝΑΔΑ .....	5
6.	ΤΡΟΠΟΣ ΠΡΟΕΙΔΟΠΟΙΗΣΗΣ ΚΑΙ ΕΝΗΜΕΡΩΣΗΣ ΠΛΗΘΥΣΜΟΥ .....	5
7.	ΣΥΜΠΕΡΙΦΟΡΑ ΤΟΥ ΚΟΙΝΟΥ ΣΕ ΠΕΡΙΠΤΩΣΗ ΜΕΓΑΛΟΥ ΑΤΥΧΗΜΑΤΟΣ.....	5
8.	ΠΡΟΓΡΑΜΜΑ ΕΠΙΘΕΩΡΗΣΕΩΝ.....	5
9.	ΠΕΡΑΙΤΕΡΩ ΠΛΗΡΟΦΟΡΙΕΣ .....	6

## 1. ΕΙΣΑΓΩΓΗ

Το παρόν έγγραφο παρέχει όλες τις πληροφορίες για τα μέτρα ασφάλειας που εφαρμόζονται στην εγκατάσταση υπαίθριας αποθήκευσης κυλίνδρων υγραερίου της εταιρείας Κ. ΜΙΧΑΗΛΑΣ & ΣΙΑ ΛΤΔ σχετικά με την πρόληψη ατυχημάτων μεγάλης κλίμακας καθώς και την απαιτούμενη συμπεριφορά του κοινού σε περίπτωση που συμβεί ατύχημα μεγάλης κλίμακας.

Το έγγραφο αυτό έχει ετοιμαστεί με βάση τις απαιτήσεις των Κανονισμών του 2015 για την αντιμετώπιση κινδύνων ατυχημάτων μεγάλης κλίμακας σχετιζόμενων με επικίνδυνες ουσίες (Κ.Δ.Π 347/2015). Ο κανονισμός αυτός εναρμονίζει την Κυπριακή Νομοθεσία με την Οδηγία 2012/18/ΕΕ (SEVESO III) του Ευρωπαϊκού Κοινοβουλίου.

## 2. ΣΤΟΙΧΕΙΑ ΜΟΝΑΔΑΣ

<b>ΕΠΩΝΥΜΙΑ</b>	Κ. ΜΙΧΑΗΛΑΣ & ΣΙΑ ΛΤΔ
<b>ΔΙΕΥΘΥΝΣΗ</b>	Κτηνοτροφική Περιοχή Αραδίππου
<b>ΤΗΛΕΦΩΝΟ ΕΓΚΑΤΑΣΤΑΣΗΣ</b>	24533345
<b>ΤΗΛΕΟΜΟΙΟΤΥΠΟ ΕΓΚΑΤΑΣΤΑΣΗΣ</b>	24533365
<b>ΗΛΕΚΤΡΟΝΙΚΗ ΔΙΕΥΘΥΝΣΗ</b>	p.michaelas@michaelasgroup.com

### 2.1 ΣΤΟΙΧΕΙΑ ΠΡΟΣΩΠΟΥ ΓΙΑ ΣΧΕΤΙΚΕΣ ΠΛΗΡΟΦΟΡΙΕΣ

<b>ΟΝΟΜΑΤΕΠΩΝΥΜΟ</b>	Πάυλος Μιχαηλάς
<b>ΤΗΛΕΦΩΝΟ</b>	24533345
<b>ΗΛΕΚΤΡΟΝΙΚΗ ΔΙΕΥΘΥΝΣΗ</b>	p.michaelas@michaelasgroup.com

### 3. ΥΠΑΓΩΓΗ ΜΟΝΑΔΑΣ ΣΤΙΣ ΚΑΝΟΝΙΣΤΙΚΕΣ Ή ΚΑΙ ΔΙΟΙΚΗΤΙΚΕΣ ΔΙΑΤΑΞΕΙΣ ΕΦΑΡΜΟΓΗΣ ΤΗΣ ΟΔΗΓΙΑΣ SEVESO

Η εγκατάσταση υπαίθριας αποθήκευσης κυλίνδρων υγραερίου της εταιρείας Κ. ΜΙΧΑΗΛΑΣ & ΣΙΑ ΛΤΔ εμπίπτει στις πρόνοιες των Κανονισμών του 2015 για την αντιμετώπιση κινδύνων ατυχημάτων μεγάλης κλίμακας σχετιζόμενων με επικίνδυνες ουσίες (Κ.Δ.Π 347/2015, Ευρωπαϊκή Οδηγία 2012). Η ποσότητα υγροποιημένου αερίου που αποθηκεύεται στην εγκατάσταση είναι τέτοια που την κατατάσσει ως μονάδα κατώτερης βαθμίδας. Το 2017 έχει υποβληθεί στην αρμόδια αρχή «Γνωστοποίηση σύμφωνα με τους Κανονισμούς του 2015», η οποία και έχει εγκριθεί.

### 4. ΔΡΑΣΤΗΡΙΟΤΗΤΕΣ ΜΟΝΑΔΑΣ

Το στάδιο της λειτουργίας του έργου περιλαμβάνει την αποθήκευση κυλίνδρων υγραερίου και τις δραστηριότητες φόρτωσης και εκφόρτωσης των κυλίνδρων υγραερίου σε φορτηγά οχήματα. Δεν διεξάγεται οποιαδήποτε άλλου είδους διεργασία ή δραστηριότητα στο συγκεκριμένο χώρο.

Υπαίθρια αποθήκη  
κυλίνδρων υγραερίου

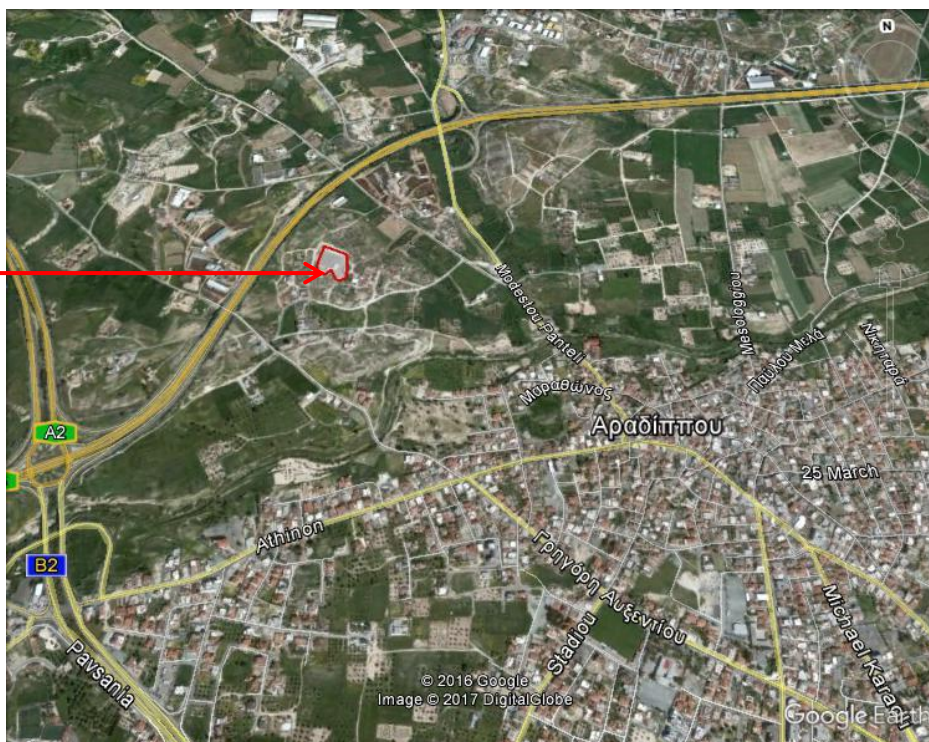

Εικόνα 1: Χώρος υπαίθριας αποθήκης κυλίνδρων υγραερίου

## 5. ΠΛΗΡΟΦΟΡΙΕΣ ΣΧΕΤΙΚΑ ΜΕ ΤΙΣ ΕΠΙΚΙΝΔΥΝΕΣ ΟΥΣΙΕΣ ΠΟΥ ΑΠΟΘΗΚΕΥΟΝΤΑΙ ΚΑΙ ΔΙΑΚΙΝΟΥΝΤΑΙ ΣΤΗΝ ΜΟΝΑΔΑ

Στον πιο κάτω πίνακα παρουσιάζονται οι επικίνδυνες ουσίες που αποθηκεύονται και διακινούνται στην μονάδα της Κ. ΜΙΧΑΗΛΑΣ & ΣΙΑ ΛΤΔ.

ΟΥΣΙΑ	ΕΠΙΚΙΝΔΥΝΟΤΗΤΑ
<b>Κατονομαζόμενες Ουσίες</b>	
Υγροποιημένο αέριο, LPG	<ul style="list-style-type: none"><li>- Εύφλεκτο αέριο</li><li>- Αέριο υπό πίεση, με κίνδυνο πρόκλησης έκρηξης σε περίπτωση που θερμανθεί</li></ul>

## 6. ΤΡΟΠΟΣ ΠΡΟΕΙΔΟΠΟΙΗΣΗΣ ΚΑΙ ΕΝΗΜΕΡΩΣΗΣ ΠΛΗΘΥΣΜΟΥ

Σε περίπτωση μεγάλου ατυχήματος, ο Διευθυντής συμβάντος της εταιρείας θα ενημερώσει αρχικά την Δύναμη Πολιτικής Άμυνας ή/και τις άλλες αρμόδιες υπηρεσίες του κράτους όπως είναι η Πυροσβεστική Υπηρεσία και η Αστυνομία. Η ειδοποίηση του κοινού σε τέτοια περίπτωση θα γίνει από προσωπικό της μονάδας με τη συνδρομή των υπηρεσιών επείγουσας ανάγκης. Οι πολίτες που διαμένουν, εργάζονται, διαβιούν προσωρινά ή μόνιμα ή για οποιοδήποτε λόγο βρίσκονται κοντά στη μονάδα θα ενημερωθούν είτε τηλεφωνικώς, είτε με άλλα διαθέσιμα μέσα όπως για παράδειγμα τα Μέσα Μαζικής Ενημέρωσης, οι σειρήνες της Πολιτικής Άμυνας και άλλα.

## 7. ΣΥΜΠΕΡΙΦΟΡΑ ΤΟΥ ΚΟΙΝΟΥ ΣΕ ΠΕΡΙΠΤΩΣΗ ΜΕΓΑΛΟΥ ΑΤΥΧΗΜΑΤΟΣ

Ανάλογα με το ατύχημα και τις συνθήκες που θα προκληθούν μετά από αυτό, θα δοθούν οδηγίες στο επηρεαζόμενο κοινό σχετικά με τη συμπεριφορά που θα πρέπει να επιδείξει. Σε περίπτωση μεγάλου ατυχήματος το κοινό θα πρέπει να συνεργάζεται με τις αρμόδιες υπηρεσίες έκτακτης ανάγκης και να ακολουθεί τις οδηγίες που θα του έχουν δοθεί.

## 8. ΠΡΟΓΡΑΜΜΑ ΕΠΙΘΕΩΡΗΣΕΩΝ

Σύμφωνα με το άρθρο 20 παράγραφος 4 η αρμόδια αρχή καταρτίζει προγράμματα τακτικών επιθεωρήσεων για όλες τις μονάδες, συμπεριλαμβανομένης της συχνότητας επισκέψεων χώρων. Η τελευταία επιθεώρηση της μονάδας της Κ. ΜΙΧΑΗΛΑΣ & ΣΙΑ ΛΤΔ έγινε στις 16/10/2017<sup>1</sup>.

<sup>1</sup><http://www.mlsi.gov.cy/mlsi/dli/dliup.nsf/All/D06046C1272FB786C2257DDB0043A518>

## 9. ΠΕΡΑΙΤΕΡΩ ΠΛΗΡΟΦΟΡΙΕΣ

Με την επιφύλαξη του άρθρου 22 της 2012/18/ΕΕ, τυχόν επιπρόσθετες πληροφορίες σχετικά με την εφαρμογή της εν λόγω οδηγίας στην εγκατάσταση της Κ. ΜΙΧΑΗΛΑΣ & ΣΙΑ ΛΤΔ μπορούν να ζητηθούν τόσο από την ίδια την εταιρεία, όσο και από την αρμόδια αρχή για την εφαρμογή της, που είναι το Τμήμα Επιθεώρησης Εργασίας.